

På vej mod nye tider

Plejhjemmet Kildebakken bliver med et firs forsinkelse færdig som plejecenter i foråret 1992

Tekst:

Birte Kongshaug

Foto:

Lene Sørensen

Når flaget næste år går til tops på Kildebakken, og politikere, byggestre og andre honoratiore fra Horsens indvier byens nye plejecenter, er det tre år siden, de første beboere måtte flytte og vige for ombygningsplanerne.

Dengang gik bølgerne højt. De gamle var skeptiske ved flytningen, og personalet tvivlede på, at alle ville komme helskindede gennem de omvæltninger, der var på vej.

Men planen var klar. Det gamle plejehjem, der blev opført i 1912, var utidssvarende. Værelserne var for små, gangene for mørke, og det kneb voldsomt med at leve op til nutidens krav om moderne faciliteter.

Det var nu ikke så meget beboere, der krævede flere kvadratmeter og eget toilet, men en lov om ældreboliger som de lokale politikere mente, det var værd at følge.

78 måtte flytte

Så i foråret 1989 startede man med at flytte Kildebakkens beboere til andre plejehjem - med sig havde de løftet om at kunne vende tilbage, når ombygningen blev færdig.

Alt i alt skulle 78 beboere flyttes, inden håndværkerne kunne rykke ind, men godt 20 af beboerne skulle kun fra

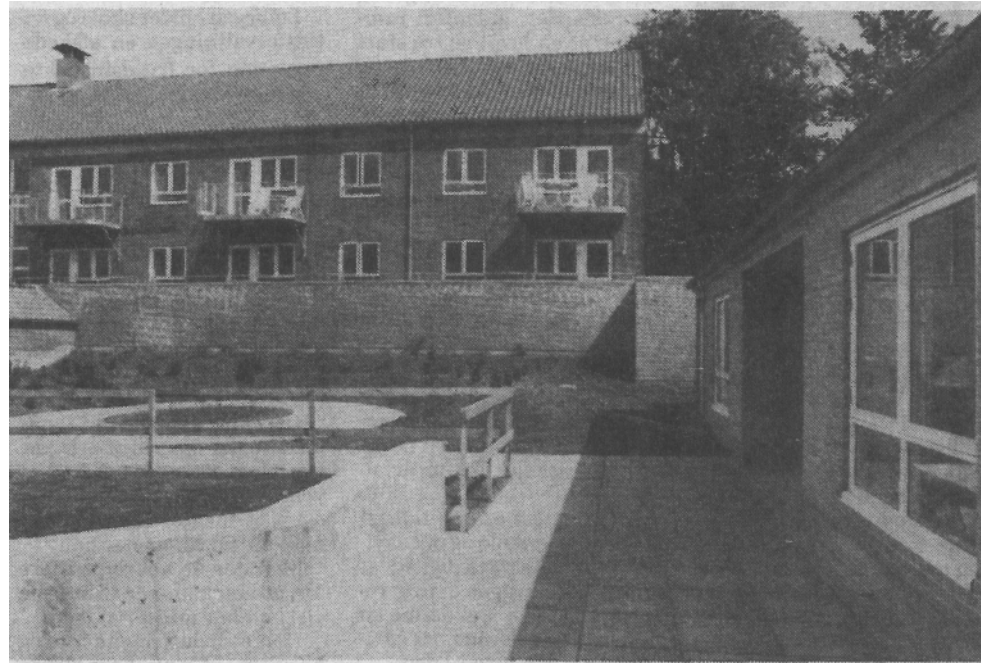

Den tidligere psykiatriske afdeling på Kildebakken er færdig, og det samme er fire nye ældre- og handicapvenlige boliger, der allerede er lejet ud.

bag- til forbygning. Det var de mænd og kvinder, der boede på den såkaldte psykiatriske afdeling, der havde hjemme i den røde bagbygning.

Første afdeling er færdig

Der blev tømrer, murere, malere og elektrikere fra i dette forår, og de 24 værelser er nu forvandlet til 16 store et-rumsboliger med eget bad, fælleskøkken og opholdsstue.

Samtidig viskede man "psykiatriske afdeling" af navneskiltet. Det udtryk hørte

nu er bagbygningen blot en del af det kommende plejecenter.

Men de 16 boliger er stadig forbeholdt de senile ældre, og de indrammede minder fra et langt liv eller den broderede

klokkestreng fra hjemmet pynter stadig op i rummene, hvor nye vinduer lukker mere lys og hvor nogle har tænkt tanker omkring farver og materialer.

Trappetårn og nye boliger

En Lang gang forbinder stadig for- og bagbygning, men moderniseringen har bragt et trappetårn med sig, der som en pyramide skyder op mellem de gamle bygninger.

Samtidig er der opført to nye byggerier, der hver især indeholder to ældre- og handicap-venlige boliger. Disse fire lejligheder kan beboes af alle, der har behov for den slags bolig.

Nu gælder det den store forbygning, som håndværkerne efterhånden har udhulet til et

skelet, hvor kun ydermurene fortæller om de næsten 80 år, der er gået, siden de gule mursten blev lagt for at skabe et plejehjem.

Den tid er forbi. Som bygningsindhold er også plejehjemmet væk for stedse.

Samtidig med at nye gulve bliver lagt, og vægge flyttes rundt, dannes det plejecenter, som Kildebakken fremover skal være.

Tip-top moderne rammer med 22 et- og to-værelses drevenlige boliger fordelt over de to af bygningens etager.

Indgangen bliver i stueplan, hvor en hall med kiosk og information tager imod og leder videre til cafeteria,

storkøkken, der skal levere mad til såvel beboerne på centeret som borgere i

Elevatorene bringer beboere til 1. og 2. sal, hvor de 22 boliger indrettes og videre til 3. sal, hvor der bliver kontorer og personale-lokaler for de hjemmehjælper, sygeplejersker og sygehjælpere, der arbejder i området og på Kildebakken.

Endelige kommer centeret også til at indeholde fem såkaldte hvilerum, hvor daghjembrugere eller gæster kan være.

Bestemmer selv

Idéen med det hele er at lægge så megen selvbestemmelse og initiativ som overhovedet muligt over på de

I modsætning til plejehjem er plejecenteret fyldt med pas og aktivitets tilbud man kan bruge eller lade

den ældre selv, der former hverdagen.

Derfor bliver Kildebakken også et tilbud og en åben dør for alle andre beboere i området og ikke som for en lukket institution for beboerne på stedet.

Ombygning til 34 mill. kr.

Prisen for ombygningen bliver ca. 34 mill. kr., men når det hele er færdigt, vil Horsens kommune kunne præsentere omverdenen for et plejecenter, der lever op til nutidens politik på

ældre længst muligt skal blive i eget hjem.

Om de tidligere beboere vil benytte sig af tilbuddet om at kunne komme tilbage er uvist, ligesom tiden må vise, om de ældre kan realisere de tanker om mere selvbestemmelse og initiativ, som ligger bag det store projekt. (birte)



Når ombygningen på Kildebakken er færdig, vil indgangen være flyttet ned i stueplan, hvor en hall med kiosk og information tager imod gæster og beboere og leder videre til montevask, cafeteria, aktivitetslokaler og et storkøkken, der skal levere mad til såvel centrrets egne beboere som borgere i lokalområdet.